CICLOS

#YoSoyCiclos

GACETA 53

«Ciclos es la herramienta para prosperar con éxito»

Esmeralda Hernández

CICLOS EXPRESS

Aide Arriaga
Hidalgo

Erika Morales
Puebla

Leticia Martínez
Estado de México

EDITORIAL

@cicloscolectividad
ciclosoficial

GACETA 53

Verónica Vélez Iglesias
Presidente
Gabriel Belloso
Gerente
Ana Ortega
Directora
Daniel Enríquez
Diseño
Fabricio Torres
Editor

CONTENIDO

3
LLEGÓ CICLOS EXPRESS
Verónica Vélez
4
PERSPECTIVA:
Aide Arriaga
6
ENTREGAS
Febrero
8
DIARIO DE UNA ASOCIADA
Erika Morales
11
MUJERES
Leticia Martínez
13
LO QUE NO SABÍAS DE:
Francisco Vizcaíno
15
VOLUNTAD Y DISPOSICIÓN
Fabricio Torres
16
¡SÚBETE AL CARRO DE CICLOS EXPRESS!

LA GRANDEZA DE SABER ESPERAR

Verónica Vélez Iglesias

En la vida es necesario entender que, por derecho, hay un tiempo para todo y que ese tiempo es perfecto.
Para alcanzar o ver materializadas las cosas hay que tener siempre ese objetivo claro, ese propósito, pero seguir caminando. El secreto está en la paciencia, un día llegará el momento de disfrutar y sentirse pleno de vivir lo que se deseaba alcanzar.

El pasado 24 de febrero, cinco años después de lanzar **Ciclos Premia**, hemos visto realizada una propuesta que, sin duda, muchos traíamos en la mente, solo era cuestión de saber esperar, porque siempre hay un momento en el que *algo* impulsa las cosas.

Nadie hubiese pensado que este nuevo producto llamado **Ciclos Express,** llegaría a través de la desolación e inquietud por las que actualmente vivimos. Así es la vida de interesante: una obscuridad puede impulsar algo que está cargado de tanta luz para todos.

Y así, simplemente, un día abres los ojos y ahí está frente a ti lo que tanto visualizaste. La esencia de esta empresa es tocar vidas, formar agentes de cambio, que hagan suya la filosofía que nos mueve como comunidad: trabajo colectivo, ayuda mutua y esfuerzo propio; valores como libertad, equidad, igualdad y responsabilidad, siempre haciendo el bien al otro.

Invitamos a todos nuestros asociados a seguirse moviendo bajo estos principios y, desde aquí, construir una vida plena llena de opulencia para todos.

Llegó ese tiempo perfecto y hoy, una vez más, tenemos la oportunidad de reiniciarnos, tomar y descubrir la grandeza de lo que nos han entregado en las manos. Ya tomaste la decisión, es momento de convertirte en ese genio de la lámpara de Aladino, porque eso es **Ciclos** y ya está en nuestras vidas.
Somos ese canal para unificarnos que tanto requiere nuestro México.

CICLOS, Rafael Buelna 84 Fracc. Fray Junípero Serra, Tepic. Tel: (311) 160-6946. (311) 170-4914. / 311 162-5689. www.ciclos.coop Gaceta Ciclos es un **Órgano informativo de la Unión de Cooperativas Sin Paradigmas SC de C.** Año 5; quincuagésima tercera edición, marzo 2021. Publicación mensual de circulación digital gratuita.

LLEGÓ CICLOS EXPRESS

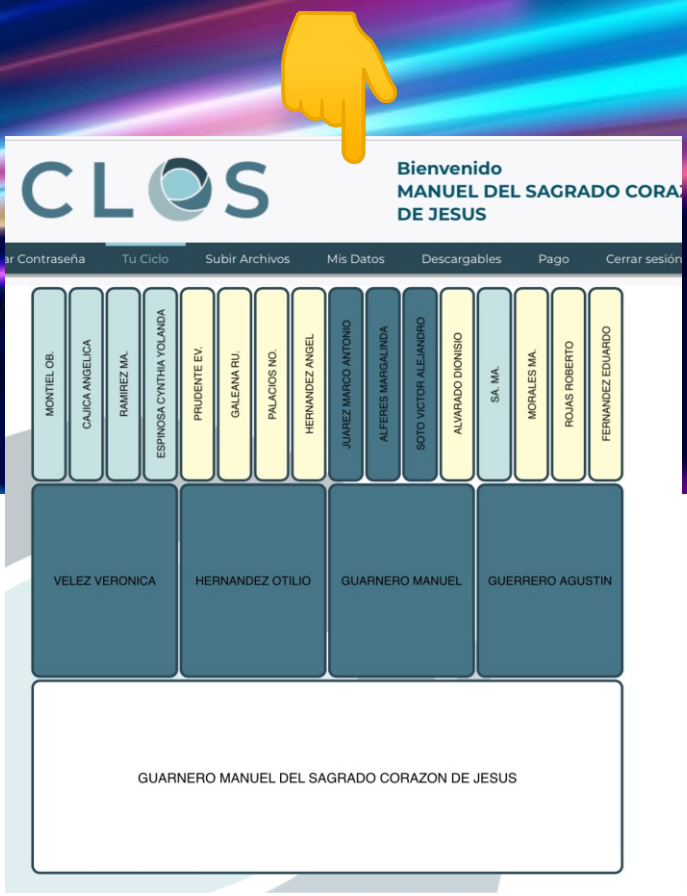

Por Verónica Vélez. Presidente Ciclos

¡CONÓCELO!

El nuevo producto de nuestra Cooperativa Ciclos llega a cargar de energía y movimiento a los asociados.

Apenas lanzado el pasado 24 de febrero (menos de un mes), **Ciclos *Express*** ha logrado resultados de beneficios en un tiempo récord, lo que ha provocado un sentimiento de logro, esperanza, certeza y abundancia. Para nosotros, todo esto es único, porque ya desde ahí hay un cambio de paradigmas y pensamientos de manera instantánea; sabemos que si desde ese interior manejamos nuestra vida, todo se puede manifestar y materializar.

Las cifras son impactantes: más de 82 % de los fondos recaudados y más de 300,000 mil pesos que ya van en el camino de regreso a las familias mexicanas. Y eso apenas a los 15 días del lanzamiento, fecha en la que ya se habían unido más de 160 personas. Todos los días se sigue uniendo gente nueva a nuestra Cooperativa bajo este nuevo producto **Ciclos *Express***.
Pero eso no es todo, también se han reactivado muchos asociados, lo que viene a demostrar que nunca dejaron de creer en la grandeza de esta empresa y su comunidad.
Con **Ciclos *Express*** tenemos nuevos incentivos para enfocarnos en hacer que nuestros asociados logren sus metas y objetivos: 30,000 pesos mensuales, los cuales pueden cambiar la vida de quienes tomaron la decisión y se ocuparon de transmitir y compartir este mensaje de trabajo colectivo con más personas, mismas que se mueven, día a día, por un fin común: ayudarnos unos a otros.

Este es un sistema rápido, simple y noble que todos podemos desarrollar. Lo más importante es que siempre somos acompañados y guiados bajo estrategias y personas que ya trazaron el camino, que han logrado alcanzar lo que muchos hoy empiezan a visualizar.
Invitamos a todos nuestros asociados a cumplir con su reglamento y generar para su empresa el ***Momentum*** Ciclos 2021.
Hoy Ciclos es un vehículo que genera movilidad social en México a través de beneficios mutuos, generados dentro del Cooperativismo en **red**.

PERSPECTIVA

Por
AIDE ARRIAGA.
Hidalgo

Hola, mi nombre es Aide Arriaga Soto, originaria de Pachuca, Hidalgo.
Soy asociada Ciclos desde el 30 de noviembre de 2020. Elegí ser parte de esta Cooperativa porque vi en ella una maravillosa oportunidad, sobre todo por los momentos difíciles que el mundo entero atraviesa actualmente.

Tomé la decisión de pertenecer a Ciclos por varias razones, una de ellas fue porque mi economía estaba mal; pero también, porque comprendí que al ser asociada podía apoyar a más personas a realizar sus objetivos.
Ciclos ha venido a transformar la manera de generar dinero, además de continuar con un crecimiento y desarrollo personal y humano, pues aquí he logrado conocer a seres humanos increíbles, dispuestos a servir siempre, y eso es algo maravilloso.

Poco antes de asociarme a la Cooperativa, me encontraba en una situación económica difícil; de hecho, estaba a punto de cerrar mi negocio.
Yo sabía que tenía que hacer algo al respecto, pero no tenía claro el *qué*. Con el transcurso de los días, y mientras me sumergía en cómo poder salir de ese problema, ¡pum! Dios me mandó a Obed y lo puso en mi camino con esta maravillosa oportunidad.

En ese tiempo en el que Obed me presentó el proyecto y su funcionamiento, yo no contaba con efectivo; sin embargo, estuve dispuesta, y con toda la actitud, a formar parte de Ciclos.
Así transcurrieron dos semanas en las que comencé a compartir la presentación que Obed me había dado, pues él mencionó que de los mismos beneficios podía dar mi aportación. De modo que, como pude, di mi aportación el 30 de noviembre, pero, lo mejor, fue que junto conmigo también ingresaron dos personas más. Fue así que pude completar mi aportación.

Hoy, así como yo, otros asociados de nuestro equipo ya también están recibiendo sus monederos electrónicos.
Gracias a ellos, al trabajo en equipo.

Invierte
inteligente
BELEON
Tenemos para ti, un plan de inversión
en bienes raíces desde $500
Contáctanos hoy mismo 662 326 9260

Entregas FEBRERO

LA VIDA ES

de vaivenes, de ires y venires (como dijeran los españoles), y hasta hoy se han ido ya dos meses de este 2021 que, como lo hemos dicho en otras ocasiones, es un año de esperanza. Y así como se fueron los dos primeros meses, vinieron cientos de beneficios.

Ciclos, que en esencia son sus asociados, va viento en popa, navegando en acciones colectivas. En febrero recibieron sus beneficios: Gloria Flores Díaz y Porfiria Sánchez Álvarez (Tlaxcala), Angélica Meza (Estado de México), Kike Morales Arrieta (Hidalgo), Adrián Urbano y Alma Ávila Castro (Jalisco) y Esmeralda Hernández (San Luis Potosí).

Porfiria Sánchez: Estoy tan encantada de conocer Ciclos, empresa cien por ciento mexicana. A mis 73 años de edad me siento emocionada, porque en un mes generé 11,550 pesos, cosa que en ningún otro sistema había podido ganar.

Tengo la confianza y seguridad de que cualquier persona que invite y vea esta gran oportunidad va a obtener un cambio de vida, así como yo.

Gracias a Angélica Cajica por haber pensado en mí y ver en mí el potencial para transmitir este modelo de economía social y colaborativo. Gracias, Ciclos.

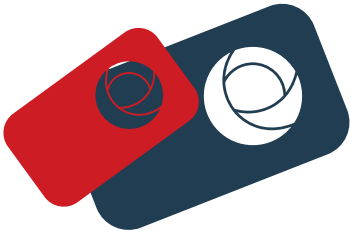

Gloria Flores: Tengo un mes de estar en Ciclos y mi resultado ha sido sorprendente, pues he generado 11,850 pesos, una cantidad que me permitió solucionar retos económicos en mi vida. Creo en este sistema porque he cambiado mi paz emocional y tranquilidad.

Estoy segura de que, junto con las personas que invite, adquiriremos confianza y certeza de que Ciclos es el vehículo correcto para lograr un cambio de vida a cualquier mexicano que vea esta oportunidad. Le doy gracias a las señora Porfiria Sánchez, así como a Angélica Cajica, porque en equipo estamos logrando nuestras metas. ¡Gracias, Ciclos, por llegar a mi vida!

Adrián Urbano: Aunque no se me note por fuera, en mi interior estoy muy contento de recibir mi monedero electrónico y pertenecer a la familia Ciclos. Gracias le doy a mi Padre Dios, así como a las personas que me invitaron y me siguen apoyando en todo lo que necesito en Ciclos. Los invito a pertenecer a esta bonita familia.

Esmeralda Hernández: Quiero compartir con ustedes la emoción y felicidad que sentí cuando recibí mi tarjeta *Edenred MasterCard* de Ciclos. Fue un momento de mucha emoción y felicidad porque ya deseaba que me llegara. Además, porque después de muchos «no» que había recibido, sabía que Ciclos era la herramienta para prosperar con éxito.

Grabé un video del momento en el que recibí y abrí el sobre de mi tarjeta para dar testimonio. Al mostrarla sentí una emoción tan grande que se me cortaba la voz para hablar (era maravilloso sentir mi tarjeta). A partir de ahí la gente empezó a preguntarme de qué se trataba y comencé a realizar registros.

Hoy soy parte de **Ciclos Premia** y **Ciclos *Express*** gracias a no rendirme y a creer en mí.

Bendiciones y mucho éxito en todo lo que realicen. ¡Sí se puede! ¡Vamos con todo!

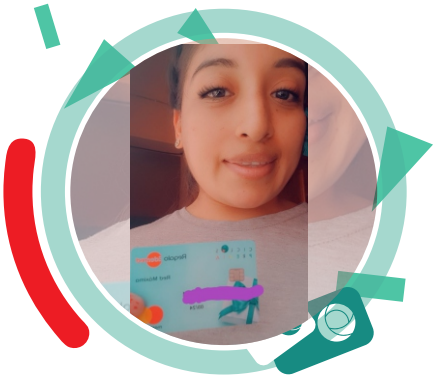

Alma Ávila: Estoy muy feliz de haber recibido ya mi monedero electrónico, porque así seguiré cumpliendo mis sueños e iré escalando un poco más, y todo gracias a Ciclos.

Angélica Meza: Estoy emocionada de ser asociada Ciclos y de haber recibido la tarjeta. Muchas gracias.

Kike Morales Arrieta: Tengo experiencia en multinivel (*Network Marketing*) desde el año 2008 y a eso me dedico actualmente.

Soy un apasionado del trabajo en equipo, así que cuando me enteré de Ciclos lo primero que pregunté fue: *"¿dónde está el candado?"*. No podía creer tal oportunidad: cómo una inversión tan pequeña se podría multiplicar (con trabajo, por supuesto, y con invitar a más personas, que es lo que me gusta) más de 10 veces.

De inmediato pensé: *"aquí, muchos de mis amigos van a poder estar generando grandes cantidades de dinero para cambiar su estilo de vida, sin ventas ni recompras, de una manera sencilla".*

Mi experiencia al recibir mi monedero electrónico fue tan maravillosa que hasta grabé un video. Sé que estoy poniendo un ejemplo vivo a las personas que yo más amo: mi familia y mis amigos. Esto detonará en bendiciones, no solo para mí, sino también para todos ellos.

Un día llamé a la oficina de Ciclos y solicité que me transfirieran los beneficios de los cuales ya era acreedor. Al día siguiente pude ver más de $11,000 en mi **Tarjeta Premia.** Ahora, cada que compro con mi monedero, tomo evidencia de ello y la comparto con este gran equipo de más de 20 personas, producto de un trabajo de casi dos meses. ¡Ánimo!

Diario DE UNA ASOCIADA

POR ERIKA MORALES. PUEBLA

Fue un domingo de hace dos años, mi sobrino y su familia vinieron de visita a Huauchinango (Pue.). Platicábamos sobre cambios de vida que hemos tenido y empezaron a hablarme de Ciclos, y me pareció interesante. Así que les pedí que me explicaran a detalle cómo funcionaba el proyecto, pues en mi cabeza había infinidad de dudas e inquietudes.

Ese mismo día tuve la oportunidad de conocer, en una videollamada, a Cynthia Espinosa (asociada de Puebla) y escuchar la presentación del proyecto y me interesó aún más. Eso de *ayudarnos para crecer* es algo que me ha dado vueltas en la cabeza, pero no había podido terminar de materializarlo.

Para el siguiente día ya estaba preguntando cómo inscribirme y qué documentos debía entregar. Estaba emocionada y, curiosamente, igual que nuestra Embajadora Martha Saucedo, no pensaba a quién debía invitar, solo tenía la certeza de querer ser parte de la Cooperativa.

Luego de inscribirme (lo cual fue más rápido de lo que esperaba) me animé a invitar a mi prima Jacqueline, a mi gran amiga Naye y a mi buen amigo Martín. Supongo

que fue más mi emoción lo que les entusiasmó, porque aún siguen conmigo haciendo un hermoso equipo.

En todo mi proceso me he enfrentado con más negativas de las que imaginé, entre *no tengo dinero*, o *cuando tengas tus beneficios me avisas*, etc., pero no me doy por vencida.

Me he dado cuenta de que muchas personas quieren beneficios grandes y rápidos, aportando un mínimo de tiempo, dinero y esfuerzo. Eso me generó

" TENGO LA CERTEZA DE QUE EL UNIVERSO TRABAJA CONMIGO Y PARA MÍ "

angustia, miedo y desconfianza; incluso, había pensado en tirar la toalla. Sin embargo, cuando escuché a Raúl, Gabriel, Martha, Niko, Ana y al resto de los embajadores y socios me reinyectaron esperanza; volvió esa afirmación a mi ser: "todo llega a su tiempo, no te des por vencida, sigue luchando hasta que las personas correctas lleguen".

Conocer a Raúl, Vero y Manuel fue tan inspirador que no pude más que dejarme llevar por tanta buena energía e inyectar en mí ese "no te rindas".

Mi equipo y yo teníamos planes de abrir un espacio físico para reuniones, capacitaciones, etc., pero entre la pandemia y el *trabajo en casa* tuvimos que poner pausa. Sin embargo, sigo compartiendo a través de las redes sociales este sueño.

Sé que a la vista de muchos soy "necia", pero no, *perseverante* es la definición, misma que me ha permitido alcanzar metas que veía imposibles. Ciclos se ha convertido en más que una meta; más bien, es mi estilo de vida. Mis aprendizajes y vivencias aquí han sido tan claros que no estoy dispuesta a darme por vencida.

Día a día aprendo del *marketing* digital, y pese a que no me atrevo a hacer videos, ya estoy aprendiendo a grabar pódcast (confieso que siento mariposas en el estómago al grabar).

¿Cuánto he cambiado? Mucho. En este último año los cambios en mi vida han sido igual de grandes, y todos me han llevado a mejorarme. Por ende, mi entorno vibra en alta frecuencia.

¿Qué voy a hacer mañana? Seguir el camino de la colectividad, seguir sembrando y tratar de ayudar a los demás.

Tengo la certeza de que el universo trabaja conmigo y para mí.

Combo PRO

Diseño e impresión

1000 Flyers

impresos
1/2 carta a color

1000 Tarjetas

Laminado mate
frente y reverso

1 mt^2 impreso de:

Stickers

de vinil
con suaje

¡Asociadas/os CICLOS Descuento extra!

Proyectiva
Revista
311 1437810

Todo por $1840 +IVA

PROYECTIVA DISEÑO

Leticia Martínez.
Estado de México

Mujeres CICLOS

¡APASIÓNATE DE LA VIDA!

Soy Leticia Martínez, originaria de Nezahualcóyotl, Estado de México; mi edad: sin cuenta.

Cuando yo era estudiante soñaba ser una gran empresaria. Me gradué y al conocer el mundo laboral mi sueño se relegó por algunos años. Cuando la vida me puso en una encrucijada recordé mis anhelos de no estar sujeta a un horario, un jefe, una rutina. Con el entusiasmo y la confianza de tener un plan de negocios en mano me aventuré a emprender. Pronto, mi idea de libertad se fue por la borda, pues además de levantarme temprano, realizar trabajos pesados y traslados prolongados, llegar a casa a altas horas de la noche, ya no contaba con un ingreso quincenal.

Esa experiencia me dio grandes aprendizajes: concientizar la importancia de contar con un colega con quien compartir decisiones, aciertos, alegrías o frustraciones; comprender la importancia de invertir en una asesoría profesional para echar a andar un negocio y escuchar mi corazón, donde emita sus latidos más fuertes es donde está el tesoro.

Las redes de mercado me han perseguido desde que era oficinista, pero pude conocerlas a fondo hasta que me involucré en los negocios y tuve la necesidad de generar múltiples fuentes de ingresos.

No sé exactamente si el mercadeo me llevó a conocer mi pasión o fue mi pasión lo que me llevó a integrar la economía social a mi vida. Hace poco más de cinco años, en un intento de ser una familia emprendedora, tres de mis hermanos, mi cuñada y yo nos integramos a un negocio en red basado en oro. En el camino de la preparación y el crecimiento en este

¡Fuera miedos y ataduras!

negocio conocimos a Raúl Estrada. También vivimos más de cerca y con mayor conscien-cia el desarrollo humano y el *coaching* ontológico. Este último me marcó, su esencia transfor-mó mi vida totalmente.

Cuando me puse al servicio de las personas sentí el gozo en mi ser, una felicidad como nunca antes, algo que me desconcerta-ba, una alegría sin aparente razón. Al compartir esto con mi entrenadora y amiga Maru Correa, se rio: «ya encontraste tu *entheos*», me dijo. Fue así que mi corazón eligió el camino del servicio a la humanidad y comenzó mi emprendimiento en esta área.

El proceso no fue fácil, pues en tanto mis compañeras recibían felicitaciones por su valentía y crecimiento, las personas cercanas a mí me decían que estaba cometiendo un error: «Ya déjate de tonterías y ponte a trabajar». ¡Esto duele!
Por fortuna, las palabras de Angélica Velázquez (uno de esos ángeles disfrazados de perso-nas) me recuerdan que se requiere coraje para dejar una vida de profesional y convertirse en emprendedor. El apoyo de mis socias Marina Vázquez, Isabel González y Gabriela Luna (**Vidas de Impacto**) es esencial en esta aventura.

Dentro de todos los beneficios que trajo a mi vida el desarrollo humano, están los eventos que se realizaban en la UNAM, en los cuales participó Raúl Estrada. Y, pese a que ya conocía del proyecto, fue en esta participa-ción de Raúl cuando supe de qué trataba Ciclos, la propuesta me gustó; sin embargo, yo desea que nada me distrajera de mi anhelo de ser Entrenadora de Vida.

Hoy agradezco infinitamente a Isabel González, quien me invitó a asociarme a Ciclos. Ahora tengo claro cómo la economía social se acopla perfectamente a mi propósito de vida y que, en esencia, la misión de ambas actividades es la misma: buscar el bienestar de las personas.

A las hermosas mujeres que me leen y que aún no forman parte de este bendecido movimiento, les pido que abran su mente y cimbren su corazón a favor de su felicidad, la de su familia y la de los mexicanos. Todos merece-mos vibrar alto, vivir en armo-nía, ser prósperos y abundantes.

Así que: ¡fuera miedos y ataduras! Únete a lo innovador y creativo y aventúrate a generar la vida que deseas, a ser libre, vivir sin cronómetros, sin cuenta, a gozar todo lo que llega a ti, a amar... hoy, simplemente, apasiónate de la vida.

LO QUE NO SABÍAS DE...

Por Francisco Vizcaíno. Jalisco

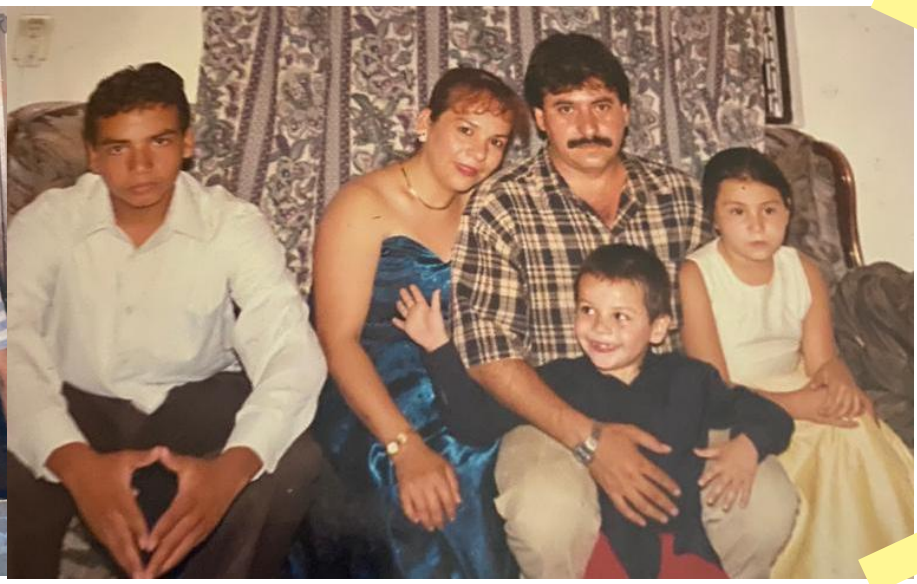

¡Qué onda! Estoy aquí para contarte lo que no sabías de mí, o sea de Francisco Vizcaíno. Para empezar, nací en 1983, en Puerto Vallarta, Jalisco, por lo que soy, orgullosamente, *pata salada*. Y bueno, pues a lo que vinimos:

Cuando yo tenía tres años, a mi papá (Francisco, como yo) se le presentó la oportunidad de cambiar de trabajo, así que los siguientes 24 años viví en un bonito pueblo (que recientemente resultó ser "Mágico") llamado Compostela, Nayarit. Desde mi primaria y hasta la preparatoria me hice de buenos e inolvidables amigos. Por cierto, estudié en un Colegio Católico, de monjitas (mi mamá se quedó con las ganas de que yo fuera cura y hasta Papa).

En medio de nuestros juegos, mi hermano (que también se llamaba Francisco) decía que él sería presidente del país y me llevaría a México todos los años para visitarlos. Muchas veces, dentro del mismo juego, hasta oficiaba misa, creo que él hubiese sido un buen sacerdote.

Yo practicaba futbol, pues no había muchas opciones deportivas. En el béisbol jamás logré batear la pelotita y nunca entendí por qué le llaman "deporte". Había ocasiones en las que mis amigos y yo nos íbamos caminando desde la escuela (por la carretera 200) hasta el estadio, para ver algún juego. Ya al calor de una cerveza se creaba un ambiente de locos y todo el partido me parecía súper, hasta que una vez no hubo una gota de cerveza... ese día me di la aburrida más grande de mi vida.

Retomando el tema de futbol, jugué de defensa y, a veces, como portero, posición en la cual fui malísimo. Una vez recibí 11 goles y varias mentadas de (mi santa y Reyna) madre, al grado de dejar la portería a intentar golpear al tipo que "me la recordaba" (es importante mencionar que durante el tiempo que dejé sola la portería no recibimos ningún gol). Sin miedo a equivocarme creo que recibí más de 500 goles en mi carrera.

Mi mamá me inculcó la lectura y es algo que me gusta y sigo como hábito, me gusta leer libros técnicos afines a mi profesión (Administración de Empresas), pero sé disfrutar y transportarme en una buena

LLEGÓ CICLOS EXPRESS

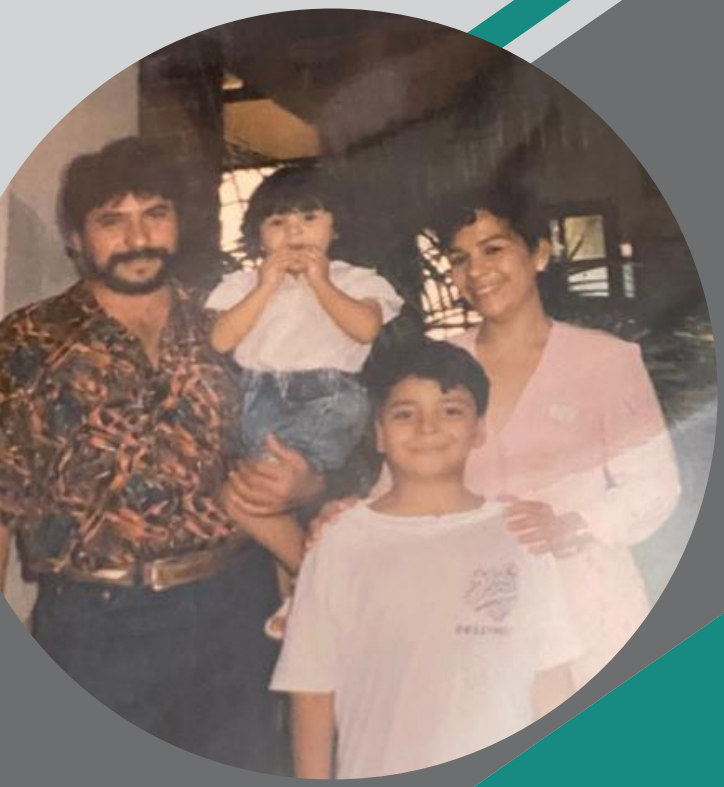

novela. Recién leí *Cien años de soledad*, de Gabriel García Márquez, pero lo leo una y otra vez, ya que me pierdo en sus palabras (quien ya lo leyó me comprenderá).

Una de las etapas más fregonas de mi vida fue cuando ayudaba a mis papás a atender un depósito de cerveza: *Los 3 Panchos*, en Rincón de Guayabitos, Nayarit. Eso me permitió conocer a muchísima gente de todo el país en cada temporada vacacional. Pude observar los diferentes comportamientos de las personas, sus gustos y costumbres; eso sí, todos bien borrachales. En ese tiempo llegué a tener novias por temporada: Semana Santa, Pascua, días festivos de mayo; en verano o invierno, pero creo que su amor por mí era más bien porque querían cerveza gratis.

Actualmente administro un hotel en Puerto Vallarta: *Estancia San Carlos*, y tengo mi consultora empresarial, donde doy asesoría y capacitación a la mipymes, pues me gusta impulsar el emprendimiento y ayudar a causas afines a mí.

La frase que me identifica es: *Mi ser es estar, servir para ser*.

Esto es algo de lo que no sabías de mí: yo soy Francisco Gabriel Vizcaíno y #YoSoyCiclos

VOLUNTAD Y DISPOSICIÓN

Por Fabricio Torres. Nayarit

Estamos ya en el tercer mes de este 2021, un año de **esperanza** para muchísimas familias no solo en México, sino en todo el mundo. En Ciclos, y desde hace ya casi seis años, esa irrefrenable **fe** ha tenido nombre y apellido: *Esfuerzo Propio, Ayuda Mutua* y *Solidaridad.* Cierto es que los tiempos son, hoy más que nunca, difíciles. Pero también es cierto que quedarnos de brazos cruzados, quejándonos y señalando culpables tampoco soluciona nada.

Nuestra comunidad Ciclos, que también padece los estragos de la realidad mundial, en todas sus formas, se mueve. Y cuando digo "se mueve" hago énfasis en la parte de la mutualidad; es decir, nuestra comunidad se mueve entre sí: unos a otros. ¿Cómo es eso? A través de la **solidaridad**, esa que se refleja en el impulso proactivo; pero también en hacer cada uno su parte individual (el **esfuerzo propio**). Así, la primera, de la mano de la segunda, genera la **ayuda mutua**.

Sí, sé que suena muy sencillo, y en la práctica lo es todavía más. Los ingredientes fundamentales son: **voluntad**, para querer lograrlo, y **disposición**, para dejar que esa voluntad abra sus alas a placer, sin restricciones ni paradigmas.
No hay recetas secretas. Ciclos es un mar abierto a quienes tengan el coraje y las agallas de ser y hacer la diferencia entre el *¿qué hago?* y *ya lo hice*. Nuestros asociados son esas olas que empujan a otras hacia tierra prometida, y en donde todas mantienen la misma dirección. Al final, cada una tocará tierra en su playa correspondiente, pero siempre en colaboración con otras, con todas.

Los tiempos nos exigen ser determinantes con aquellas decisiones propias que influirán en nuestro futuro. Acércate a Ciclos, conoce a fondo lo que hacemos, cómo, por qué y para quiénes lo hacemos.

Soy Fabricio Torres. Nos leemos en la próxima.

SÚBETE AL CARRO DE CICLOS EXPRESS

Por Raúl Estrada. Socio Fundador Ciclos

Queridos asociados de Ciclos, estoy feliz y agradecido porque el pasado 24 de febrero se lanzó **Ciclos** *Express*, el cuarto producto de la familia **Ciclos**, con un éxito maravilloso.

Quiero agradecer a nuestra presidente Verónica Vélez Iglesias por la gran idea que tuvo de lanzar un producto más accesible, pero que aprovecha las bondades de una matriz de, únicamente, dos niveles.
Lo analizamos rapidísimo: Vero me llamó por teléfono el 26 de enero y me planteó la idea; después, lo comentamos con el Consejo de Administración y lo pusimos a consideración de algunos asociados para hacer una encuesta, y de ahí, decidimos hacerlo.
Desde luego, tuvimos que trabajar con las áreas jurídica, fiscal y de sistemas para poderlo realizar. Y así, en tiempo récord (26 de enero al 24 de febrero) ya estaba el producto listo y operando.

Al cierre del mes de febrero ya éramos 161 nuevos asociados para este producto, con entregas arriba de los 250,000 pesos en beneficios (monederos electrónicos). Esto quiere decir que más del 82 % de lo que se captó a esa fecha, para el fondo de aportaciones, pronto estará ayudando a elevar la calidad de vida de tu familia.

Hoy **Ciclos** *Express* representa una oportunidad enorme para que puedas ingresar a **Ciclos** y trabajar en hacer crecer nuestra comunidad. **Ciclos** *Express* te abre la puerta para participar de más productos como **Ciclos Premia** y **Ciclos Auto/Estilo**, para que más rápido de lo que imaginas, puedas lograr resultados.

No bajes la guardia, recuerda que hacer redes es una profesión digna y merece de atención, de poner todo tu empeño para que puedas lograr tus metas.

Te felicito y, como siempre, estoy a las órdenes de todos los integrantes de la comunidad para poderlos ayudar a lograr sus metas, porque de su éxito depende el éxito de esta gran empresa; es decir, de la comunidad misma.

Sabores de Nayarit

ICÓNICO

Chef Alondra Maldonado

Cada página es un viaje por las costumbres y tradiciones de este rincón de México, a través de las recetas más icónicas de Nayarit.Sólo quedan los últimos 80 ejemplares de este libro multipremiado a nivel mundial, comunidad de Ciclos, no te quedes sin el tuyo. Si lo deseas, la autora te lo enviará autografiado.
Visita nuestra tienda en línea.

La chef Alondra Maldonado Rodriguera tiene un perfil multidisciplinario: maestra de inglés, traductora-intérprete; cursó estudios de Literatura Hispana en la Universidad Autónoma Metropolitana, y Literatura Clásica, en la Universidad Nacional Autónoma de México. Finalmente, estudió gastronomía en Argentina, en el IAG. Ha cursado diplomados sobre turismo gastronómico sostenible, así como desarrollo humano.

La obra de Alondra Maldonado, apuesta a la revalorización de la cultura gastronómica nayarita, entendiéndolo como la suma de cultura, naturaleza, geografía, cosmogonía e historia.

Disponible en

www.saboresdenayarit.com/tienda

SÚBETE
AL
CARRO